

Conselleria d'Infraestructures, Territori i Medi Ambient

RESOLUCIÓ de 28 de gener de 2014, de la Direcció General de Medi Natural, per la qual s'ordena la publicació de la Resolució de 14 d'octubre de 1999, de la Direcció General de Planificació i Gestió del Medi, per la qual es declara refugi de caça, amb la denominació d'Estació Biològica Cañada Honda, en terrenys situats en els termes municipals de Caudete de las Fuentes i Utiel. [2014/1823]

Vista la Resolució de 14 d'octubre de 1999, de la Direcció General de Planificació i Gestió del Medi, per la qual es declara refugi de caça, amb la denominació d'Estació Biològica Cañada Honda, en terrenys situats en els termes municipals de Caudete de las Fuentes i Utiel.

Vist que la disposició final d'esta estableix que la resolució entrarà en vigor el dia de la publicació en el *Diari Oficial de la Generalitat Valenciana*.

Vist que, en data de hui, la resolució esmentada no ha sigut publicada.

Vist l'informe emés per l'Advocacia de la Generalitat amb data 8 de gener de 2014.

Vista la proposta del Servei de Caça i Pesca de la Direcció General de Medi Natural.

Seguint la recomanació del Sindic de Greuges, i d'acord amb les competències de la Direcció General de Medi Natural, arrellegades en l'article 13 del Decret 85/2013, de 28 de juny, del Consell, pel qual s'aprova el Reglament Orgànic i Funcional de la Conselleria d'Infraestructures, Territori i Medi Ambient, resolc:

Únic

Ordenar la publicació literal de la Resolució de 14 d'octubre de 1999, de la Direcció General de Planificació i Gestió del Medi, per la qual es declara refugi de caça, amb la denominació d'Estació Biològica Cañada Honda, en terrenys situats en els termes municipals de Caudete de las Fuentes i Utiel, que s'afeg com a annex a esta resolució.

València, 28 de gener de 2014.– El director general de Medi Natural: Alfredo González Prieto.

ANNEX

«Resolució de 14 d'octubre de 1999, de la Direcció General de Planificació i Gestió del Medi, per la qual es declara refugi de caça, amb la denominació d'Estació Biològica Cañada Honda, en terrenys situats en els termes municipals de Caudete de las Fuentes i Utiel.

Vista la sol·licitud formulada per José María Iranzo Pérez-Duque, Ignacio Iranzo Pérez-Duque, Carlos Iranzo Pérez-Duque i Remedios Iranzo Tolosa, propietaris de la finca Cañada Honda, situat en els termes municipals de Caudete de las Fuentes i Utiel, en la qual se sol·licita que es declare com a refugi de caça, amb la denominació d'Estació Biològica la totalitat dels terrenys d'aprofitament cinegètic comú que estan dins de la propietat esmentada.

Vista la memòria que s'adjunta a esta sol·licitud, en la qual es posen de manifest els objectius dels propietaris, entre els quals es troben els d'estudi, la investigació, la conservació i la recuperació del patrimoni natural.

Vist l'informe emés pels Serveis Territorials de la Conselleria de Medi Ambient de València.

Vista la proposta del Servei de Protecció d'Especies pertanyent a la Direcció General de Planificació i Gestió del Medi de la Conselleria de Medi Ambient.

Vist l'informe del Servei Jurídic de la Conselleria de Medi Ambient amb data 7 d'octubre de 1999, a l'empara de l'article 11 de la Llei 1/1970, de 4 d'abril, de Caça, i de l'article 12 del seu Reglament.

Consellería de Infraestructuras, Territorio y Medio Ambiente

RESOLUCIÓN de 28 de enero de 2014, de la Dirección General de Medio Natural, por la que se ordena la publicación de la Resolución de 14 de octubre de 1999, de la Dirección General de Planificación y Gestión del Medio, por la que se declara refugio de caza, con la denominación de Estación Biológica Cañada Honda a terrenos situados en los términos municipales de Caudete de las Fuentes y Utiel. [2014/1823]

Vista la Resolución de 14 de octubre de 1999, de la Dirección General de Planificación y Gestión del Medio por la que se declara refugio de caza, con la denominación de Estación Biológica Cañada Honda a terrenos situados en los términos municipales de Caudete de las Fuentes y Utiel.

Visto que la disposición final de la misma establece que la resolución entrará en vigor el día de su publicación en el *Diari Oficial de la Comunitat Valenciana*.

Visto que, a fecha de hoy, la citada resolución no ha sido publicada.

Visto el informe emitido por la Abogacía de la Generalitat con fecha 8 de enero de 2014.

Vista la propuesta del Servicio de Caza y Pesca de la Dirección General de Medio Natural.

Siguiendo la recomendación del Sindic de Greuges, y conforme con las competencias de la Dirección General de Medio Natural, recogidas en el artículo 13 del Decreto 85/2013, de 28 de junio, del Consell, por el que se aprueba el Reglamento Orgánico y Funcional de la Conselleria de Infraestructuras, Territorio y Medio Ambiente, resuelvo:

Único

Ordenar la publicación literal de la Resolución de 14 de octubre de 1999, de la Dirección General de Planificación y Gestión del Medio por la que se declara Refugio de Caza, con la denominación de Estación Biológica Cañada Honda a terrenos situados en los términos municipales de Caudete de las Fuentes y Utiel, que se añade como anexo a esta resolución.

Valencia, 28 de enero de 2014.– El director general de Medio Natural: Alfredo González Prieto.

ANEXO

«Resolución de 14 de octubre de 1999, de la Dirección General de Planificación y Gestión del Medio, por la que se declara refugio de caza, con la denominación de Estación Biológica Cañada Honda a terrenos situados en los términos municipales de Caudete de las Fuentes y Utiel.

Vista la solicitud formulada por José María Iranzo Pérez-Duque, Ignacio Iranzo Pérez-Duque, Carlos Iranzo Pérez-Duque y Remedios Iranzo Tolosa, propietarios de la finca Cañada Honda, sita en los términos municipales de Caudete de las Fuentes y Utiel, en la que se solicita que se declare como refugio de caza, bajo la denominación de Estación Biológica la totalidad de los terrenos de aprovechamiento cinegético común que están dentro de la citada propiedad.

Visto la memoria que acompaña dicha solicitud, en la que se ponen de manifiesto los objetivos de los propietarios, entre los que se encuentran los de estudio, investigación, conservación y recuperación del patrimonio natural.

Visto el informe emitido por los servicios territoriales de la Conselleria de Medio Ambiente de Valencia.

Vista la propuesta del Servicio de Protección de Especies perteneciente a la Dirección General de Planificación y Gestión del Medio de la Conselleria de Medio Ambiente.

Visto el informe del Servicio Jurídico de la Conselleria de Medio Ambiente con fecha 7 de octubre de 1999. Al amparo del artículo 11 de la Ley 1/1970, de 4 de abril, de Caza y del artículo 12 de su reglamento.

Fent ús de les facultats que tinc atribuïdes, resolc:

Primer

Declarar refugi de caça amb la denominació d'Estació Biològica Cañada Honda els terrenys inclosos en la finca de la mateixa denominació propietat de José María Iranzo Pérez-Duque, Ignacio Iranzo Pérez-Duque, Carlos Iranzo Pérez-Duque i Remedios Iranzo Tolosa, en els termes municipals Caudete de las Fuentes i Utiel, amb una extensió de 59,1271 ha.

Els límits de l'Estació Biològica s'especifiquen en els annexos I i II d'esta resolució.

Segon

L'administració del refugi de caça correspon a la Societat Valenciana d'Ornitologia i la competència de la inspecció al Servei de Protecció d'Espècies de la Conselleria de Medi Ambient.

Tercer

Anualment des de l'aprovació del refugi de caça es presentarà una memòria on queden reflectides les activitats exercides i els resultats aconseguits.

Quart

En este refugi de caça, i a fi d'assegurar la conservació de les espècies de fauna, estarà prohibit, permanentment, l'exercici de la caça.

No obstant això, quan hi haja raons d'orde biològic, tècnic o científic que aconsellen la captura o reducció de determinats exemplars, el director territorial de la Conselleria de Medi Ambient a València, amb un informe previ tècnic del Servei de Protecció d'Espècies, podrà concedir l'oportuna autorització i fixar les condicions aplicables en cada cas.

Quint

Els terrenys cinegètics que es qualifiquen com a refugi de caça se senyalitzaran amb els llistons corresponents, segons el model establert en la Resolució de 26 d'abril de 1988, de la Conselleria d'Agricultura i Pesca.

DISPOSICIÓ FINAL

Esta resolució entrarà en vigor el dia de la publicació en el *Diari Oficial de la Comunitat Valenciana*.

Contra esta resolució, que no posa fi a la via administrativa es podrà presentar recurs d'alçada davant el conseller de Medi Ambient en el termini d'un mes des de l'endemà de la recepció de la present notificació, d'acord amb el que estableixen els articles 114 i 115 de la Llei 4/1999, de 13 de gener, de modificació de la Llei 30/1992, de 26 de novembre, de Règim Jurídic de les Administracions Públiques i del Procediment Administratiu Comú.

València, 14 d'octubre de 1999.— La directora general de Planificació i Gestió del Medi: Amparo Monrós Chancosa.

ANNEX I

Límits (segons el plànol adjunt, annex II):

Nord: Generalitat, José M.^a Cárcel La Torre, José M.^a Sanchís Cañamares i altres finques particulars.

Sud: José Manuel Iranzo Carrión, camí de Cañada Honda, José Luis Guaita i altres finques particulars.

Est: vereda de las Casas i Justiniano Alarte Preciado.

Oest: Ismael Viana i Patrocinio García Navarro.

ANNEX II»

En uso de las facultades que tengo atribuidas, resuelvo:

Primero

Declarar refugio de caza con la denominación de Estación Biológica Cañada Honda los terrenos incluidos en la finca de la misma denominación propiedad de José María Iranzo Pérez-Duque, Ignacio Iranzo Pérez-Duque, Carlos Iranzo Pérez-Duque y Remedios Iranzo Tolosa, en los términos municipales Caudete de las Fuentes y Utiel con una extensión de 59,1271 ha.

Los límites de la Estación Biológica se especifican en los anexos I y II de la presente resolución.

Segundo

La administración del refugio de caza corresponde a la Societat Valenciana d'Ornitologia, y la competencia de la inspección al Servicio de Protección de Especies de la Conselleria de Medio Ambiente.

Tercero

Anualmente desde la aprobación del refugio de caza se presentará una memoria donde queden reflejadas las actividades desarrolladas y los resultados conseguidos.

Cuarto

En este refugio de caza, y con el fin de asegurar la conservación de las especies de fauna, estará prohibido, permanentemente, el ejercicio de la caza.

No obstante, cuando existan razones de orden biológico, técnico o científico que aconsejen la captura o reducción de determinados ejemplares, el director territorial de la Conselleria de Medio Ambiente en Valencia, previo informe técnico del Servicio de Protección de Especies, podrá conceder la oportuna autorización y fijar las condiciones aplicables en cada caso.

Quinto

Los terrenos cinegéticos que se califican como refugio de caza se señalarán con las tablillas correspondientes, según el modelo establecido en la Resolución de 26 de abril de 1988, de la Conselleria de Agricultura y Pesca.

DISPOSICIÓN FINAL

La presente resolución entrarà en vigor el día de su publicación en el *Diari Oficial de la Generalitat Valenciana*.

Contra la presente resolución, que no pone fin a la vía administrativa se podrá presentar recurso de alzada ante el conseller de Medio Ambiente en el plazo de un mes desde el día siguiente al de la recepción de la presente notificación, de acuerdo con lo dispuesto en los artículos 114 y 115 de la ley 4/1999, de 13 de enero, de modificación de la Ley 30/1992, de 26 de noviembre, de Régimen Jurídico de las Administraciones Públicas y del Procedimiento Administrativo Común.

Valencia, 14 de octubre de 1999.— La directora general de Planificación y Gestión del Medio: Amparo Monrós Chancosa.

ANEXO I

Límites (según plano adjunto, anexo II):

Norte: Generalitat, José M.^a Cárcel La Torre, José M.^a Sanchís Cañamares y otras fincas particulares.

Sur: José Manuel Iranzo Carrión, camino de Cañada Honda, José Luis Guaita y otras fincas particulares.

Este: Vereda de las Casas y Justiniano Alarte Preciado.

Oeste: Ismael Viana y Patrocinio García Navarro.

ANEXO II»

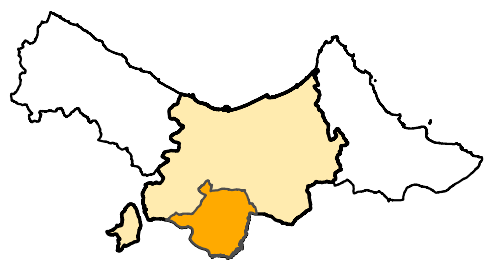
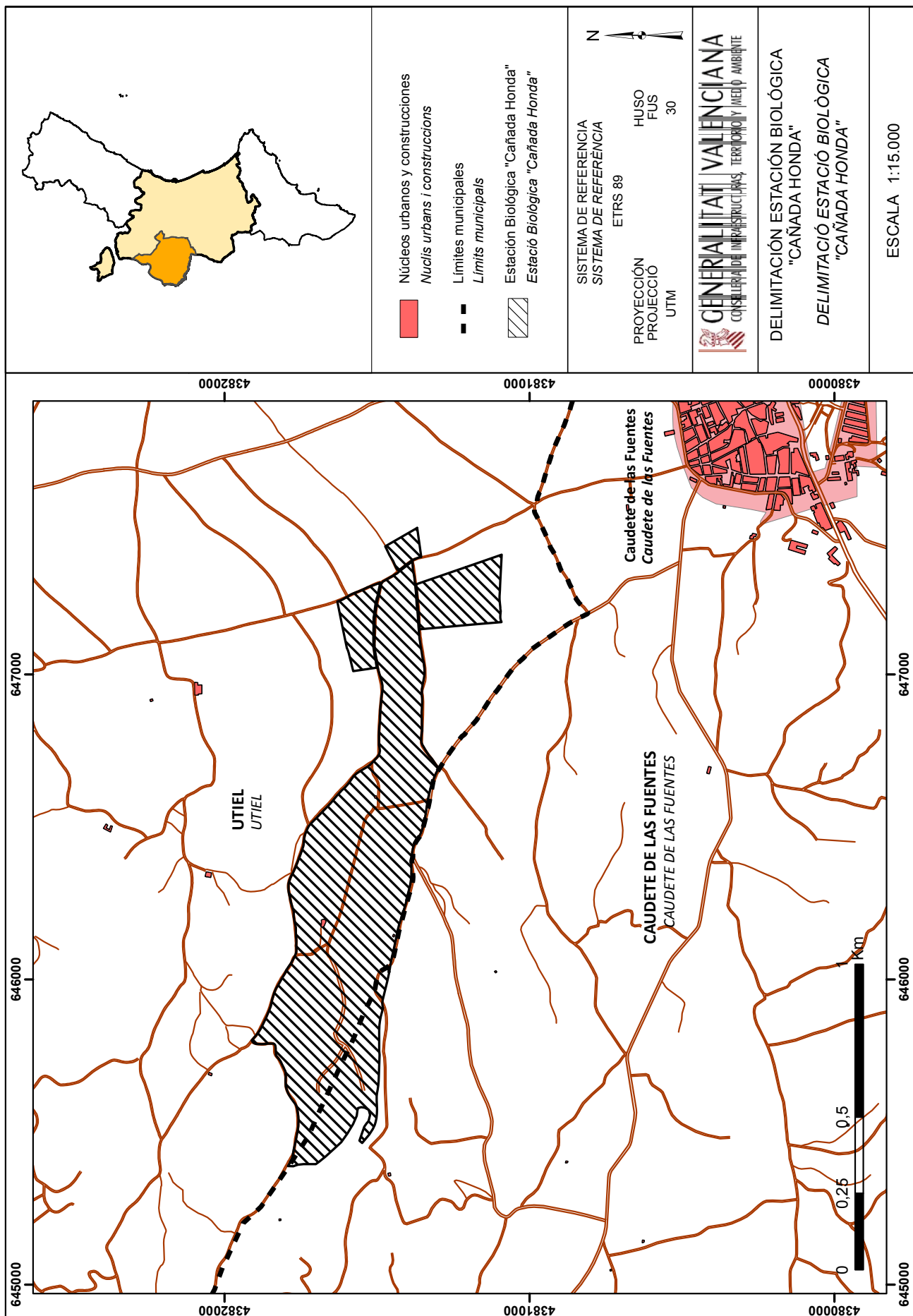

- Núcleos urbanos y construcciones
- Nuclis urbans i construccions*
- Límites municipales
- Limits municipals*
- Estación Biológica "Cañada Honda"
- Estació Biològica "Cañada Honda"*

SISTEMA DE REFERENCIA
 SISTEMA DE REFERENCIA
 ETRS 89

PROYECCIÓN
 PROJECCIO
 UTM

HUSO
 FUS
 30

N



GENERALITAT VALENCIANA
 CONSELLERIA D'INFRAESTRUCTURES, TERRITORI I MEDIU AMBIENT

DELIMITACIÓN ESTACIÓN BIOLÓGICA
 "CAÑADA HONDA"
 DELIMITACIÓ ESTACIÓ BIOLÒGICA
 "CAÑADA HONDA"

ESCALA 1:15.000